

# REMBERCOURT-SUR-MAD

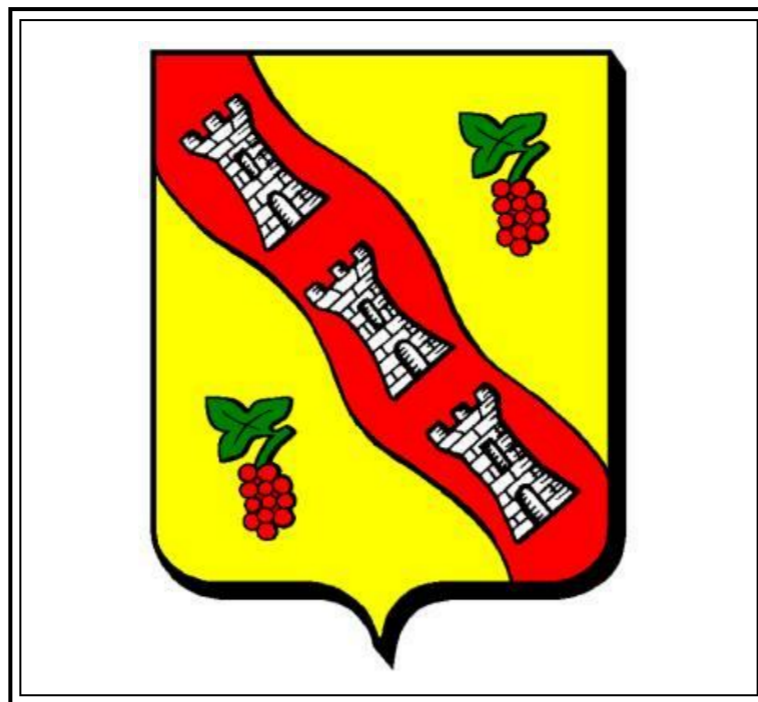

*Le Pont et l'Eglise*



*L'église Saint-Gengoult*

*D'or à la bande onnée de gueules chargée de trois tours d'argent maçonnées de sable accompagnée de deux grappes de groseilles de gueules feuillées de sinople.*

La bande onnée symbolise le Mad. Les tours sont celles de la famille Gournay, seigneurs du lieu; les groseilles évoquent l'ancien nom de la localité : Rembercourt aux groseilles.



*La gare*

Arrondissement: **Toul**  
Canton: **Thiaucourt-Regniéville**  
**Le Nord-Toulois (2015)**  
Maire : **Paul Carpentier**  
Mandat : **2014-2020**  
Code Insee: **54453**  
Code postal: **54470**  
Population: **195 habitants**  
Superficie: **5,04 km<sup>2</sup>**



*L'Ecole*

Rembercourt-sur-Mad, village du canton de Thiaucourt-Regniéville (Arrondissement de Toul, en Meurthe et Moselle), implanté sur le cours moyen de la rivière de Mad, non loin du confluent du Rû de Charey, en aval de Jaulny, ne doit pas être confondu avec Rembercourt-aux-Pots (aujourd'hui Rembercourt-Sommaise), Rembercourt-sur-Ornain (aujourd'hui Val d'Ornain) et rambucourt, tous situés dans la Meuse.

Le village tire son origine d'un colon franc (mérovingien ?) du nom de « Ragimbert ». Celui-ci aurait installé sa « curtis » (son domaine) contre les domaines du Soiron, de la « Warbordid villa » (Herbeville-les-Saint-Julien) et de « Buriacum » (l'actuelle Buret). Elle se trouvait sur la partie aval de l'ancienne villa gallo-romaine de « Galliniacum », qui a donné elle-même le toponyme de Jaulny.

La première mention écrite citant clairement le domaine de Rembercourt, la "villa Raimberti curte", remonte à l'année 848, sous Charles le Chauve. À cette date, un certain "Fredal", fils d'« Osianna », frère d'« Ogtulf » et époux de « Blitgiane », grands propriétaires carolingiens dans la vallée du Rupt-de-Mad et aux alentours, fait une importante donation pieuse à l'abbaye de Gorze (fondée vers 750). Elle porte sur environ 12 hectares de terres labourables, de bois, de vignes avec leurs serfs, leurs habitations et un moulin farinier. Le premier acte important du millénaire sur la seigneurie et le terroir de Rembercourt remonte à avril 1260. On y apprend que l'abbaye de Saint-Benoît-en-Woëvre échange avec le Comte de Bar Thiébaud II notamment tout ce qu'elle a à Rembercourt en bois, en prés, en terres, en rentes et autres revenus de la "ville et du ban". S'y ajoutent ses serfs du lieu, un moulin et un four. En échange, les moines reçoivent du comte différents biens situés dans le Barrois. Il n'est pas question du château et de ses dépendances et l'échange ne concerne donc apparemment que les parts des deux villages situées sur la rive gauche (côté de la « Grande Montagne »), y-compris le four et les pressoirs qui seront toujours sur cette rive, au débouché du pont. Les vénérables de Saint-Benoît garderont cependant quelques rentes au village, de vignes avec leurs serfs, leurs habitations et un moulin farinier.

## *Avenue de la Gare*

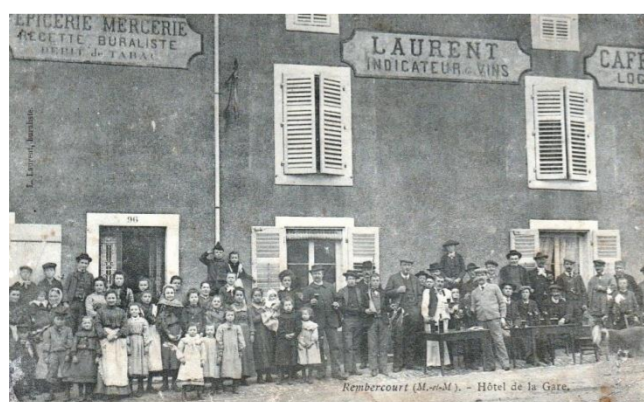

*Hôtel de la gare*



*Le Pont et l'Eglise*